Mon village se raconte

LA FOLIE : Le bourg

L'église de la Folie et l'if présent dans tous les cimetières.

Le chœur de l'église

Le retable

LE TÉLÉPHONE DES ANNÉES 1910

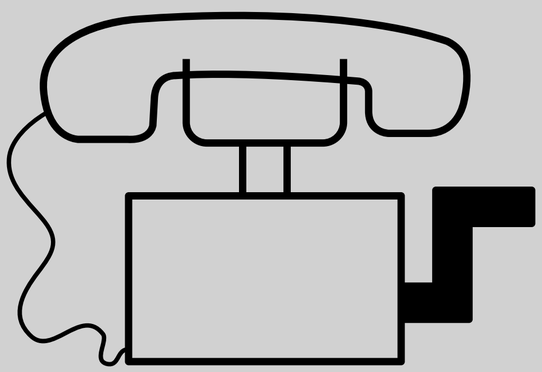

Réponse panneau 2 :

Le Comte Louis Caffarelli (1766-1849) était un général de division français. Il fut l'aide de camp de Napoléon Bonaparte en 1800. Son nom est inscrit sur l'Arc de Triomphe de l'Etoile.

Question panneau 1 :

Qui était saint Hubert ?

Avant la Révolution, la commune se nommait Saint-Pierre-de-la-Folye du nom du patron de la paroisse.

La nef de l'église a été reconstruite vers 1850, en style néo-roman à la place d'une construction romane en arête de poisson. Le clocher en bâtière abrite trois cloches, dont deux ont été baptisées en 1907.

Tous les ans, le deuxième dimanche de juin, le village fêtait la saint Hubert. Il y avait une messe en musique, la distribution de pain béni, une fête foraine dans l'après-midi avec une course cycliste, le soir une retraite aux flambeaux et un bal mené par un orchestre local. L'endroit était le même chaque année : tout le monde se retrouvait dans l'herbage d'un des agriculteurs du village.

« De tout temps, il y a toujours eu l'épicerie du village qui dépannait en alimentation, en grain, en mercerie. C'était un couple d'épiciers, lui était facteur et elle tenait l'épicerie. C'était une très gentille dame, elle avait aussi la cabine téléphonique. »

Before the revolution, the commune was called Saint-Pierre-de-la-Folye, after the patron saint of the parish.

The nave of the church was rebuilt in around 1850, in Neo-Romanesque style, replacing a Romanesque 'fish-bone' building. The saddle roofed bell tower contains three bells, two of which were baptised in 1907.

Every year, on the second Sunday of June, the village celebrated saint Hubert's day. There was a mass with music, consecrated bread was given, and there was a fun fair in the afternoon with a bicycle race. In the evening there was a torchlight procession and a ball played by a local orchestra. The place was the same every year : everyone met in one of the local farmers' fields.

'The village grocer's shop has always been here, selling food, grain and haberdashery. It was run by a couple; he was a postman, and she looked after the shop. She was a very kind lady. She also had a telephone booth.'

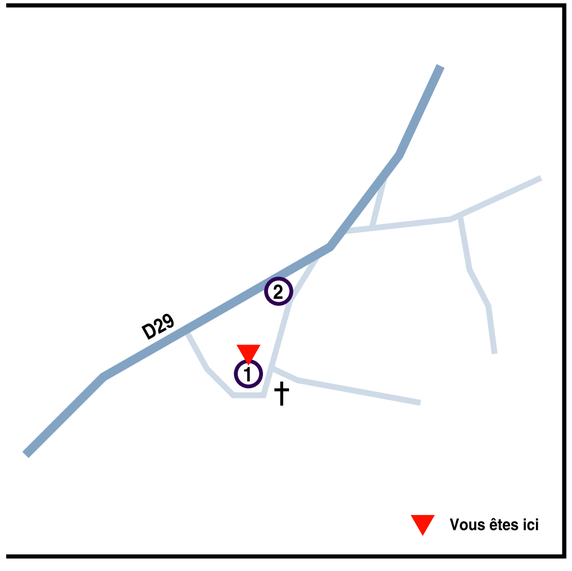

Avec la participation des habitants de La Folie
Réalisation de l'ADTLB - Fabrication : Self Signal

LA FOLIE : L'exploitation minière

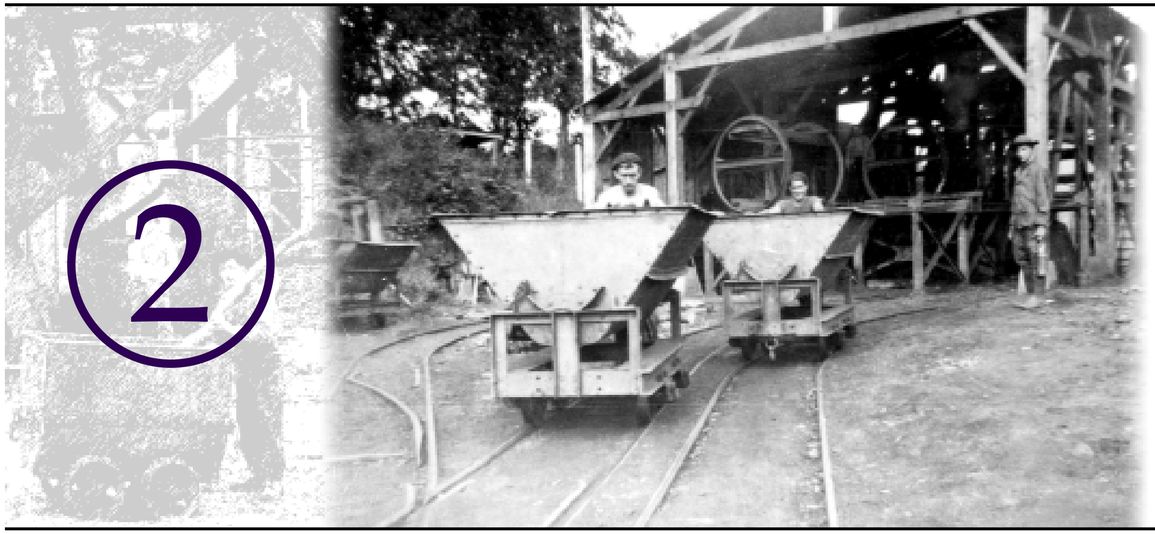

La sortie du charbon - Coll. A. Désiré. « Mineurs de charbon en Normandie. XVIIIe – XXe siècles ».

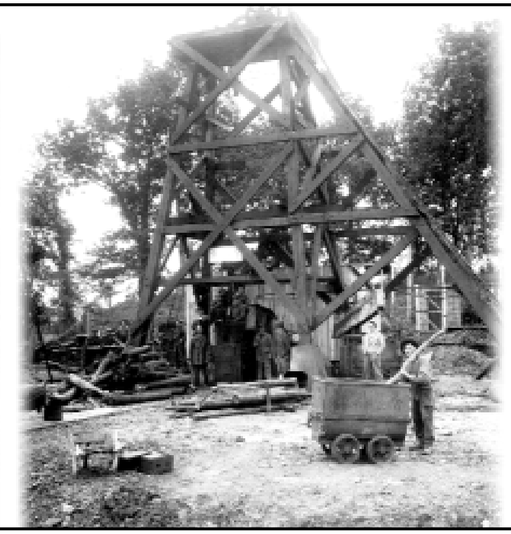

Le puits N° 2 - Coll. P. Coftier « Mineurs de charbon en Normandie. XVIIIe – XXe siècles »

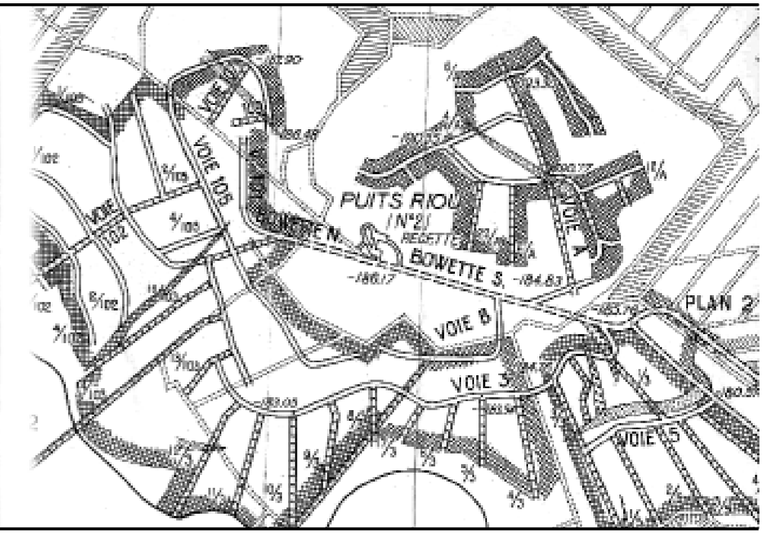

Les galeries souterraines du puits se situaient à 2km à l'est du bourg.

LES DIFFÉRENTES MÉTHODES D'EXTRACTION DU CHARBON.

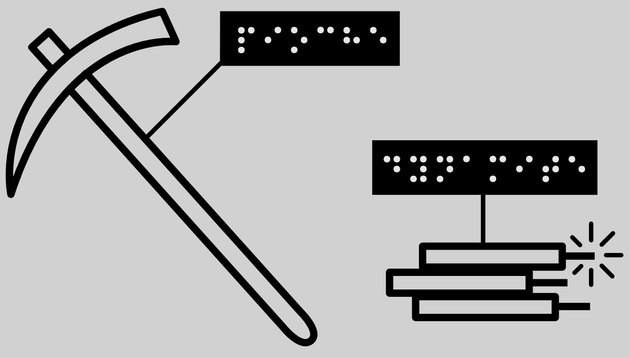

Réponse panneau 1 :

Saint Hubert, Evêque de Liège et de Maastricht au VIIIe siècle apparenté à Charles Martel et au Roi Dagobert, est le patron des chasseurs et des forestiers.

Question panneau 2 :

Qui était Caffarelli ?

A l'époque féodale, le fief de la Bretonnière relevait de la Seigneurie de l'Isle. Les vassaux du château de la Bretonnière étaient tenus de fournir au Seigneur de l'Isle « un homme avec un truble pour ayder à curer le bieu du Grand Moulin, de fournir un homme avec une fourche pour aider à faner les foins ». Ses illustres propriétaires furent notamment la famille Caffarelli.
Beaucoup d'habitants de La Folie ont travaillé pour les mines de Bernesq qui possédaient des puits aux alentours. Le puits N°2 qui se trouvait à La Folie faisait 219m de profondeur.

Dès l'ouverture du puits en 1858, les ouvriers creusaient le charbon à la pioche mais à partir de 1946/47, ils extrayaient le charbon à la dynamite.
Chaque ouvrier qui travaillait au fond, avait droit à une tonne de charbon par an pour se chauffer.

Les mines avaient amené beaucoup de familles avec de nombreux enfants. L'augmentation de la population a entraîné l'ouverture d'une seconde classe au début des années 1950.

In feudal society, the fief of la Bretonnière came under the authority of Seigneur de l'Isle. The vassals of château de la Bretonnière had to provide the Seigneur with 'a man with a hoop-net to help clear out the headrace of the Grand Moulin (big mill), and a man with a pitchfork to help toss the hay.' These famous landowners were notably the Caffarelli family.
Many of the inhabitants of La Folie worked in the mines of Bernesq, which had shafts in the surrounding area. Shaft number two, which was in La Folie, was 219m deep. Since the opening of the mine in 1858, the miners had dug for coal with pick-axes, but from 1946/47 onwards, coal was extracted with dynamite.
Each miner who worked at the coal face was allowed a ton of coal per year for heating his home.
The mines attracted many large families. This increased population meant that a second school class was opened at the beginning of the fifties.

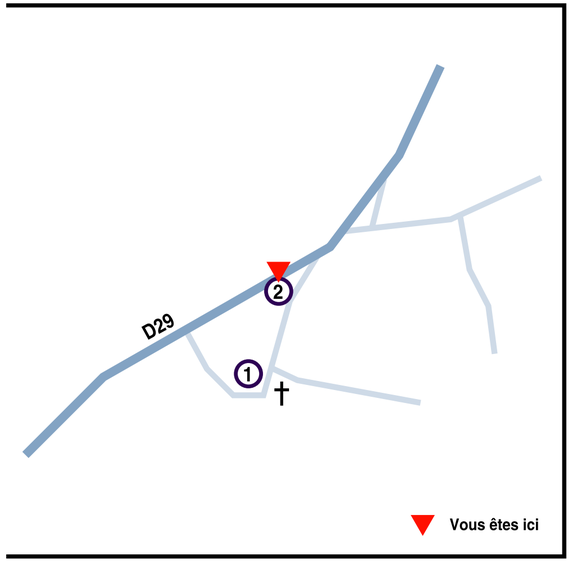

Avec la participation des habitants de La Folie
Réalisation de l'ADTLB - Fabrication : Self Signal